



PROVINCIA DI SAVONA

ATTO DIRIGENZIALE

N. 884 DEL 16/04/2021

SETTORE: Gestione viabilità, edilizia ed ambiente

SERVIZIO: Nuovi interventi edilizi

CLASSIFICA 6.5.8 FASCICOLO N.2/2020

OGGETTO: APPROVAZIONE PIANO OPERATIVO SPECIFICO DELLA PROVA PRESELETTIVA SUPPLETIVA DEL CONCORSO PUBBLICO, PER ESAMI, PER L'ASSUNZIONE DI N. 5 "COLLABORATORI TECNICI" - CATEGORIA B – POSIZIONE ECONOMICA B3 – PRESSO IL SETTORE GESTIONE VIABILITA', EDILIZIA E AMBIENTE IN OTTEMPERANZA AL PROTOCOLLO PER LO SVOLGIMENTO DEI CONCORSI PUBBLICI DEL DIPARTIMENTO DELLA FUNZIONE PUBBLICA PROTOCOLLO N. 25239 DEL 15.04.2021

IL DIRIGENTE O SUO DELEGATO

VISTI:

- l'articolo 107 del decreto legislativo n. 267/2000 che assegna ai dirigenti la competenza in materia di gestione;
- il vigente statuto provinciale in ordine alle funzioni dirigenziali;
- l'articolo 18 del regolamento sull'ordinamento degli Uffici e dei Servizi che disciplina la funzione dirigenziale;
- gli articoli 22 e 23 del regolamento sull'ordinamento degli Uffici e dei Servizi che disciplinano la delega di funzioni e la sostituzione dei dirigenti;

VISTO il Protocollo di svolgimento dei concorsi pubblici adottato dal Dipartimento della Funzione Pubblica – Ufficio per i concorsi e il reclutamento – in data 3 febbraio 2021 al numero di protocollo 7293, già validato dal Comitato Tecnico Scientifico nella seduta del 29 gennaio 2021;

PREMESSO che nell'ambito delle misure emergenziali per il contenimento della diffusione del virus Covid-19, il Decreto della Presidenza del Consiglio dei Ministri 14 gennaio 2021, all'articolo 1 comma 10, lettera z) ha disposto che a decorrere dal 15 febbraio 2021 sono consentite le prove selettive dei concorsi banditi dalle Pubbliche Amministrazioni nei casi in cui è prevista la partecipazione di un numero di candidati non superiore a trenta per ogni sessione o sede di prova, previa adozione di protocolli adottati dal Dipartimento della Funzione Pubblica e validati dal

Comitato Tecnico Scientifico di cui all'articolo 2 dell'ordinanza 3 febbraio 2020 n. 6302 del Capo del Dipartimento della Protezione Civile;

VISTO CHE con atto dirigenziale n. 634 del 24.03.2021 è stato approvato il Piano Operativo specifico relativo alla prova preselettiva del concorso pubblico per esami per l'assunzione di n. 5 Collaboratori tecnici – categoria B – posizione economica B3 – presso il Settore Gestione Viabilità, Edilizia e Ambiente, tenutasi nei giorni 31 marzo 2021, 1 aprile 2021 e 2 aprile 2021;

PRESO ATTO che in data 15 aprile 2021 n. prot. 25239 il Dipartimento della Funzione Pubblica ha emanato il nuovo Protocollo per lo svolgimento dei concorsi pubblici prendendo come riferimento il Decreto Legge 1 aprile 2021 n. 44;

VISTO CHE, al fine di garantire lo svolgimento della prova preselettiva suppletiva relativa alla procedura concorsuale in oggetto, che si terrà in data 28.04.2021, è stato predisposto Piano Operativo Specifico, al fine di fornire, nel contesto concorsuale, le indicazioni operative per la tutela della salute e della sicurezza sia dei candidati, sia dei componenti della commissione e del personale di vigilanza;

ESERCITATO il controllo preventivo di regolarità amministrativa, attestante la regolarità e la correttezza dell'azione amministrativa, ai sensi dell'articolo 147 bis, comma 1, del decreto legislativo n. 267/2000;

APPROVA

1. di approvare il Piano Operativo specifico, che si allega al presente atto sotto la lettera A) quale parte integrante e sostanziale, relativo alla prova preselettiva suppletiva del concorso pubblico per esami per l'assunzione di n. 5 Collaboratori tecnici – categoria B – posizione economica B3 – presso il Settore Gestione Viabilità, Edilizia e Ambiente, adottato in ottemperanza al Protocollo per lo svolgimento dei concorsi pubblici protocollo n. 25239 del 15 aprile 2021 adottato dal Dipartimento della Funzione Pubblica;
2. di fornire, tramite il Piano Operativo Specifico, le indicazioni operative per la tutela e la sicurezza dei candidati, dei componenti della Commissione e del Comitato di Vigilanza e del personale di vigilanza, tenendo conto dell'attuale stato dei emergenza da virus Covid-19;
3. di pubblicare il presente atto all'Albo on line per quindici giorni consecutivi;
4. da atto che presente provvedimento è esecutivo dalla data di sottoscrizione del dirigente o suo delegato che ne attesta la regolarità amministrativa.

Il Dirigente del Settore Gestione viabilità,
edilizia ed ambiente
Gareri Vincenzo

PROVINCIA DI SAVONA

PROPOSTA DETERMINAZIONE N. 956

Data di registrazione

OGGETTO: APPROVAZIONE PIANO OPERATIVO SPECIFICO DELLA PROVA PRESELETTIVA SUPPLETIVA DEL CONCORSO PUBBLICO, PER ESAMI, PER L'ASSUNZIONE DI N. 5 "COLLABORATORI TECNICI" - CATEGORIA B – POSIZIONE ECONOMICA B3 – PRESSO IL SETTORE GESTIONE VIABILITA', EDILIZIA E AMBIENTE IN OTTEMPERANZA AL PROTOCOLLO PER LO SVOLGIMENTO DEI CONCORSI PUBBLICI DEL DIPARTIMENTO DELLA FUNZIONE PUBBLICA PROTOCOLLO N. 25239 DEL 15.04.2021

ESITO ISTRUTTORIO

Il Responsabile del procedimento, visto l'articolo 6 della legge n. 241/1990, attesta la correttezza e la completezza dell'istruttoria compiuta sulla proposta di determinazione avente ad oggetto:

APPROVAZIONE PIANO OPERATIVO SPECIFICO DELLA PROVA PRESELETTIVA SUPPLETIVA DEL CONCORSO PUBBLICO, PER ESAMI, PER L'ASSUNZIONE DI N. 5 "COLLABORATORI TECNICI" - CATEGORIA B – POSIZIONE ECONOMICA B3 – PRESSO IL SETTORE GESTIONE VIABILITA', EDILIZIA E AMBIENTE IN OTTEMPERANZA AL PROTOCOLLO PER LO SVOLGIMENTO DEI CONCORSI PUBBLICI DEL DIPARTIMENTO DELLA FUNZIONE PUBBLICA PROTOCOLLO N. 25239 DEL 15.04.2021

Il Responsabile
BRIANO FRANCA
(atto sottoscritto digitalmente)

PIANO OPERATIVO SPECIFICO DELLA PROCEDURA CONCORSUALE CONCORSO PUBBLICO, PER ESAMI, PER L'ASSUNZIONE A TEMPO PIENO ED INDETERMINATO DI N. 5 COLLABORATORI TECNICI CAT B – POSIZIONE ECONOMICA B3 PRESSO IL SETTORE GESTIONE DELLA VIABILITA', EDILIZIA ED AMBIENTE DELLA PROVINCIA DI SAVONA - PROVA PRESELETTIVA SUPPLETIVA DEL GIORNO 28 APRILE 2021

PREMESSA

Il Decreto del Presidente del Consiglio dei Ministri del 2 marzo 2021 avente ad oggetto “ Ulteriori disposizioni attuative del decreto-legge 25 marzo 2020, n. 19, convertito, con modificazioni, dalla legge 22 maggio 2020, n. 35, recante «Misure urgenti per fronteggiare l'emergenza epidemiologica da COVID-19»”, il decreto-legge del 16 maggio 2020, n. 33, convertito, con modificazioni, dalla legge 14 luglio 2020, n. 74, recante «Ulteriori misure urgenti per fronteggiare l'emergenza epidemiologica da COVID-19», ed infine il decreto-legge 23 febbraio 2021, n. 15, recante «Ulteriori disposizioni urgenti in materia di spostamenti sul territorio nazionale per il contenimento dell'emergenza epidemiologica da COVID-19»(*GU Serie Generale n.52 del 02-03-2021 - Suppl. Ordinario n. 17*) stabiliscono che sono consentite le prove selettive dei concorsi banditi dalle Pubbliche Amministrazioni nei casi in cui è prevista la partecipazione di un numero di candidati non superiore a 30 per ogni sessione o sede di prova, previa adozione di protocolli adottati dal Dipartimento della Funzione Pubblica e validati dal Comitato Tecnico Scientifico di cui all'art 2 dell'Ordinanza 3 febbraio 2020 n 630 del Capo del Dipartimento della Protezione Civile”.

In data 3 febbraio 2021, il Dipartimento della funzione Pubblica ha emanato con prot. 7293 del 03/02/2021 il “Protocollo di svolgimento dei concorsi pubblici di cui all'art 1, comma 10, lettera z) del DPCM 14 gennaio 2021”, validato dal C.T.S. nella seduta del 29/01/2021.

In data 15 aprile 2021 n. prot. 25239 il Dipartimento della Funzione Pubblica ha emanato il nuovo Protocollo per lo svolgimento dei concorsi pubblici prendendo come riferimento il Decreto Legge 1 aprile 2021 n. 44

In ottemperanza e nel rispetto del contenuto dei protocolli sopraindicato, la Provincia di Savona adotta il presente Piano Operativo Specifico, al fine di garantire lo svolgimento della prova preselettiva suppletiva relative alla procedura concorsuale per L'ASSUNZIONE A TEMPO PIENO ED INDETERMINATO DI N. 5 “COLLABORATORI TECNICI” CAT B – POSIZIONE ECONOMICA B3 PRESSO IL SETTORE GESTIONE DELLA VIABILITA', EDILIZIA ED AMBIENTE” che si terrà il giorno 28 aprile 2021. L'obiettivo del Piano è quello di fornire, nel contesto concorsuale, le indicazioni operative per la tutela della salute e della sicurezza sia dei candidati, sia dei componenti della commissione e del personale di vigilanza.

Le disposizioni di seguito indicate tengono conto delle misure generali in materia di contenimento e gestione dell'emergenza epidemiologica da Covid 19.

Per tutto quanto non espressamente previsto nel presente documento, si rinvia a quanto contenuto nel Protocollo di svolgimento dei concorsi pubblici reso noto dal Dipartimento della Funzione Pubblica prot. n. 7293 del 03/02/2021. Il presente protocollo fa inoltre riferimento alle indicazioni integrative del Protocollo n. 25239/2021 dello stesso Dipartimento qualora le misure sulla sicurezza contenute siano più restrittive rispetto al precedente protocollo .

Resta fermo inoltre il rispetto delle disposizioni per il contenimento della diffusione del virus Covid – 19 già adottate dalla Provincia di Savona attraverso il Protocollo per la tutela e la sicurezza dei lavoratori negli ambienti di lavoro di cui a prot. n. 39196 del 11/08/2020.

Per gestire l'eventuale fase emergenziale che si venisse a creare durante il concorso è prevista la presenza durante lo svolgimento delle prove di tecnici del Settore Gestione Viabilità, Edilizia ed

Ambiente nonché di addetti del Servizio Personale della Provincia di Savona. In caso di emergenza, verranno attuate le procedure previste nel piano di emergenza ed evacuazione dell'edificio sede della prova e le stesse verranno coordinate dal personale del Settore Gestione Viabilità, Edilizia ed Ambiente.

INDIVIDUAZIONE, PREPARAZIONE E ALLESTIMENTO DELLE SEDI DI ESAME

La prova preselettiva suppletiva verrà svolta presso la sala "Caduti di Nassirya" dell'immobile sede della Provincia di Savona in via Sormano, 12,

Il locale che verrà adibito ad aula concorsuale è posizionato al piano terreno dello stabile ed ha ingressi autonomi da via 4 Novembre

Il locale può ospitare un numero massimo di candidati pari a 24 .

Il calendario è stato pubblicato sul sito internet della Provincia di Savona (www.provincia.savona.it)

La prova è prevista per il giorno 28 aprile 2021 con il riconoscimento dei candidati dalle ore 9,30 alle ore 10

REQUISITI DELLE AREE CONCORSUALI

L'edificio sede della prova pre-selettiva suppletiva dispone delle seguenti caratteristiche:

- E' in posizione facilmente raggiungibile sia tramite la viabilità urbana o extraurbana (uscita casello autostradale di Savona o di Albisola Superiore) che dai mezzi pubblici di trasporto quali autobus o rete ferroviaria (stazione di Savona);
- l'aula concorsuale ha ingressi autonomi rispetto all'ingresso principale del Palazzo della Provincia di Savona nonché area esterna di raccolta al fine di consentire il diradamento in entrata. Ingresso previsto lato via IV Novembre
- E' stata individuata un'area di parcheggio esterna per i candidati con particolari esigenze (portatori di handicap, immunodepressi etc);
- Il locale per le prove concorsuali ha adeguata areazione naturale;
- Come da planimetria allegata al presente protocollo, in prossimità del locale concorsuale è stato identificato un locale per eventualmente accogliere ed isolare i soggetti con sintomi insorti nel corso delle prove.

Negli spazi esterni delle aree concorsuali dovrà essere garantita e rispettata la distanza interpersonale di almeno 2,25 metri tra i singoli candidati, tra il singolo candidato ed il personale dell'organizzazione/vigilanza, e tra il singolo candidato e le Commissioni esaminatrici. Detta distanza dovrà essere rispettata anche all'interno del locale destinato alle prove concorsuali e nei locali attigui

ACCESSO DEI CANDIDATI ALLE AREE CONCORSUALI

La data e l'ora di convocazione sono pubblicate sul sito internet della Provincia di Savona nella pagina destinata ai concorsi

Tutti i candidati verranno preventivamente informati delle misure adottate sulla base del presente protocollo mediante il portale internet della Provincia di Savona, con particolare riferimento ai comportamenti che dovranno essere tenuti e che sono di seguito descritti:

- 1) il candidato si dovrà trovare nella zona adiacente l'ingresso all'aula di concorso indicata nell'avviso pubblicato via web ed all'ora indicata;
- 2) il candidato dovrà presentarsi da solo e senza alcun tipo di bagaglio (salvo situazione eccezionale da documentare);
- 3) il candidato non si dovrà presentare presso la sede concorsuale se affetto da uno o più dei seguenti sintomi:
 - a) temperatura corporea superiore a 37,5°C e brividi;
 - b) tosse di recente comparsa;
 - c) perdita improvvisa dell'olfatto (anosomia) o diminuzione dell'olfatto (iposmia), perdita del gusto (ageusia) o alterazione del gusto (disgeusia);
 - d) mal di gola;
- 4) il candidato non si dovrà presentare presso la sede concorsuale se sottoposto alla misura della quarantena o isolamento domiciliare fiduciario e/o divieto di allontanamento dalla propria dimora/abitazione come misura di prevenzione della diffusione del contagio COVID 19;
- 5) ad ogni candidato, prima dell'accesso all'area concorsuale, sarà misurata la temperatura corporea da parte di personale della Provincia. La misurazione avverrà in apposita area riservata tramite termometro laser. Qualora il candidato presenti alla misurazione una temperatura superiore ai 37,5°C o altra sintomatologia riconducibile al Covid 19 sarà invitato a ritornare al proprio domicilio in quanto lo stesso non potrà accedere alla prova concorsuale prevista in questo protocollo;
- 6) il candidato dovrà indossare obbligatoriamente, prima della misurazione della temperatura, la mascherina FFP2 messa a disposizione dalla Provincia di Savona ed indossarla sino all'uscita dell'area concorsuale. La Provincia di Savona provvederà all'eventuale sostituzione della mascherina FFP2 qualora venga danneggiata durante la prova. Le mascherine saranno messe a disposizione dei candidati in apposito contenitore posto in prossimità della postazione di misurazione della temperatura di cui al punto 5; nei pressi della postazione sarà anche presente un cestino di raccolta nell'eventualità che il candidato voglia buttare la mascherina di cui è provvisto prima dell'accesso nonché gel igienizzante per pulirsi le mani prima di fornirsi della mascherina messa a disposizione. I candidati dovranno obbligatoriamente ed esclusivamente indossare le mascherine fornite dall'amministrazione. In caso di rifiuto non sarà consentito al candidato la partecipazione alla prova preselettiva;
- 7) in prossimità del contenitore delle mascherine FFP2 sarà presente informativa sul corretto utilizzo della mascherina (copertura delle vie aeree, naso e bocca), sulla loro eventuale sostituzione e successivo smaltimento. Non verrà consentito in ogni caso all'interno dell'area concorsuale l'uso di mascherine chirurgiche, facciali filtranti e mascherine di comunità in possesso del candidato;
- 8) il candidato dovrà presentare all'atto dell'ingresso nell'area concorsuale, e precisamente alla postazione riservata alla registrazione in prossimità dell'aula, un referto relativo ad un test antigenico rapido o molecolare negativo, effettuato mediante tampone oro-rino faringeo presso una struttura pubblica o privata accreditata/autorizzata in data non antecedente a 48 ore dalla data di svolgimento della prova. Tale prescrizione si applica anche ai candidati che abbiano già effettuato la vaccinazione per il COVID – 19.

Il candidato relativamente alle indicazioni 3) e 4) dovrà obbligatoriamente consegnare un'apposita autodichiarazione da prodursi ai sensi degli art 46 e 47 del DPR 445/2000. Fac-simile della dichiarazione, da prodursi è pubblicata sul sito Internet della Provincia di Savona nella pagina dedicata al concorso, con richiesta di portarla già compilata allegando una fotocopia della carta di identità firmata in originale.

Qualora anche una sola delle sopraindicate condizioni non dovesse essere soddisfatta, ovvero in caso di rifiuto da parte del candidato a produrre l'autodichiarazione, non sarà consentito l'ingresso del candidato nell'area concorsuale.

I flussi e i percorsi di accesso e movimento nelle aree concorsuali verranno organizzati e regolamentati in modalità a senso unico, con apposita cartellonistica orizzontale e verticale di carattere prescrittivo, informativo e direzionale. I percorsi di entrata e di uscita saranno separati e identificati tramite cartellonistica e bandelle .

Nell'area concorsuale verrà collocata a vista la planimetria dell'area stessa, i flussi in transito con le indicazioni dei percorsi da seguire.

REQUISITI DIMENSIONALI DELLE AULE CONCORSO – ORGANIZZAZIONE DELL'ACCESSO, DISPOSIZIONE ED USCITA DEI CANDIDATI

L'aula concorso può contenere al massimo 24 postazioni per i candidati, costituite da banco e sedia, poste ognuna ad una distanza in tutte le direzioni di almeno 2,25 metri dalle postazioni circostanti, al fine di garantire un'area di 4,50 metri quadrati a candidato.

Nell'aula concorso verrà inoltre messo a disposizione gel igienizzante.

Dopo che il candidato sarà seduto alla sua postazione verrà consegnata allo stesso una penna monouso.

Verrà segnalato il divieto di spostamento anche minimo della postazione.

La disposizione dei candidati avverrà con il criterio della fila lungo un asse scelto preventivamente.

Ai candidati, una volta raggiunta la postazione assegnata, sarà comunicato che dovranno rimanere seduti per tutto il periodo antecedente l'inizio della prova, per il tempo indicato dalla commissione e necessario allo svolgimento della prova stessa e dopo la consegna dell'elaborato finché non saranno autorizzati all'uscita. Dopo l'ingresso nell'aula e fino all'uscita al termine della prova sarà permesso l'allontanamento dalla propria postazione esclusivamente per recarsi ai servizi igienici o per altri motivi indifferibili. Al termine della prova i candidati saranno invitati all'uscita per singola fila in tempi distanziati tra loro per evitare assembramenti. Per ogni fila e per tutta la lunghezza delle stesse verrà applicata apposita segnaletica orizzontale al fine di facilitare l'osservanza al mantenimento costante della distanza interpersonale di sicurezza.

OPERATORI DI VIGILANZA – ADDETTI ALL'ORGANIZZAZIONE – COMPONENTI COMMISSIONI ESAMINATRICI

Gli operatori di vigilanza, addetti all'organizzazione, all'identificazione dei candidati nonché i componenti della Commissione esaminatrice dovranno indossare mascherine filtranti FFP2 prive di valvola di espirazione fornite dalla Provincia di Savona ed il personale addetto verrà sensibilizzato ad una frequente ed accurata igienizzazione delle mani, tramite il gel che verrà messo a disposizione in prossimità delle postazioni.

Il personale addetto alle varie attività concorsuali e i membri della commissione esaminatrice devono effettuare il test antigenico rapido o molecolare, mediante tampone oro – faringeo, presso una struttura pubblica o privata accreditata/autorizzata in data non antecedente a 48 ore dalla data di svolgimento delle prove.

L'identificazione dei candidati avverrà prima dell'ingresso all'aula concorsuale in prossimità della stessa. In tale occasione saranno consegnati ad ogni candidato un foglio istruzioni, la scheda anagrafica e due etichette adesive che verranno rispettivamente poste, a prova ultimata, sulla scheda anagrafica e sul foglio delle risposte.

Non potranno essere posizionate postazioni per il riconoscimento dei candidati ad una distanza l'una dall'altra inferiore ai 3 metri. Le postazioni degli operatori addetti all'identificazione dei candidati sarà dotata di plexiglass (barriere antirespiro) con una finestra per il passaggio dei documenti di riconoscimento e concorsuali del candidato.

La consegna ed il ritiro del materiale o documentazione relativa alle prove non potrà avvenire brevi manu ma mediante deposito e consegna su un apposto piano di appoggio posizionato vicino alle postazioni di riconoscimento.

Verrà data priorità all'identificazione delle donne in stato di gravidanza, dei candidati diversamente abili e dei candidati richiedenti tempi aggiuntivi.

Nelle aree concorsuali verrà affissa cartellonistica nella quale verrà raccomandato ai candidati la moderazione vocale, evitando i volumi alti ed i toni concitati al fine di ridurre l'effetto "droplet".

SVOLGIMENTO DELLA PROVA

Verrà vietato il consumo di alimenti ad eccezione delle bevande, di cui i candidati si dovranno eventualmente munire preventivamente.

Le prove inizieranno al termine del riconoscimento dei candidati.

I fogli relativi alla prova verranno distribuiti direttamente al posto dal personale addetto, contenuti in busta chiusa, nel momento in cui tutti i candidati si saranno posizionati presso la loro postazione di prova.

La consegna degli elaborativi verrà effettuata alla scadenza del termine previsto per l'esecuzione della prova e i candidati si alzeranno per consegnare il materiale, su indicazione della Commissione esaminatrice, seguendo un ordine di deflusso per file a partire dalla prima in prossimità dell'uscita, così come sarà indicato dal personale addetto. Il candidato quindi si alzerà dalla propria postazione quando richiesto e provvederà alla consegna dell'elaborato previa igienizzazione delle mani.

La consegna della prova non potrà avvenire brevi manu ma mediante deposito e consegna su piano di appoggio.

Durante lo svolgimento della prova preselettiva gli addetti al controllo dovranno essere sempre muniti di mascherina FFP2 (correttamente indossata comprendo bocca e naso), circolare solo nelle aree e nei percorsi indicati ed evitare di permanere in prossimità dei candidati a distanze inferiori a 2,25 m.

I candidati, a termine della prova, una volta defluiti dall'edificio, potranno eventualmente togliere la mascherina fornita dall'Amministrazione ed indossare la propria, se lo ritengono, buttando via le mascherine utilizzate in apposito contenitore posto all'uscita.

Qualora durante lo svolgimento della prova un candidato evidenziasse sintomatologie riconducibili al COVID – 19 lo stesso verrà isolato nel locale messo a disposizione e verrà contattato il numero di emergenza 112 per le successive procedure in funzione dello stato di salute del candidato.

Bonifica preliminare, sanificazione e disinfezione delle aree concorsuali

In tutti i locali concorsuali sarà assicurata:

- bonifica preliminare dell'area concorsuale per l'intera durata giornaliera. A tale riguardo verrà affidata a Ditta specializzata la sanificazione di tutti gli spazi interni destinate alle prove concorsuali
- pulizia giornaliera delle stesse aree

- sanificazione e disinfezione di tutti gli spazi interni al termine della prova pomeridiana (aule – servizi igienici – corridoi – aula covid)
- pulizia, sanificazione e disinfezione dei servizi igienici da effettuarsi con personale qualificato in presidio permanente con l'utilizzo di prodotti idonei.

All'interno dei servizi igienici dovrà essere sempre garantito sapone liquido, igienizzante, salviette e pattumiere chiuse con apertura a pedale. I servizi igienici dovranno essere costantemente presidiati e puliti e sanificati dopo ogni singolo utilizzo. L'accesso dovrà essere limitato dal personale addetto al fine di evitare sovraffollamenti all'interno dei locali.

Misure di prevenzione e protezione degli operatori e delle commissioni esaminatrici

I lavoratori addetti alle varie attività concorsuali dovranno accedere ed uscire dalle aree concorsuali non contemporaneamente ai candidati .

Prima di accedere alle aree concorsuali i lavoratori e le Commissioni esaminatrici si sottoporranno ad una adeguata igiene delle mani per poi indossare il dispositivo di protezione FFP2 che dovrà essere indossato per tutto lo svolgimento delle prove.

Agli operatori ed ai componenti delle Commissioni esaminatrici (altrimenti detti Comitati di vigilanza) verrà misurata la temperatura come nei paragrafi precedenti e dovranno compilare l'autocertificazione prevista per i candidati.

Come previsto dal Protocollo della Funzione Pubblica n 25239 del 15/04/2021 il personale addetto alle varie attività concorsuali e i membri della commissione esaminatrice devono effettuare il test antigenico rapido o molecolare, mediante tampone oro – faringeo, presso una struttura pubblica o privata accreditata/autorizzata in data non antecedente a 48 ore dalla data di svolgimento delle prove,

INDIVIDUAZIONE DEL NUMERO E DELLE MANSIONI DEL PERSONALE ADDETTO

La gestione degli accessi all'area, delle procedure di riconoscimento e delle fasi della prova preselettiva verranno gestite dal seguente personale :

- **Gestione degli ingresso**

Personale previsto 1 unità

Il personale avrà il compito di indirizzare i candidati presso al sala concorso e dare informazioni sulle aree di raccolta candidati

Al personale verrà fornito l'elenco completo dei candidati al fine di poter dare gli opportuni chiarimenti

- **Misurazione temperatura**

Personale previsto 1 unità

Il personale, posizionato in prossimità del punto di accesso all'aula concorsuale , prima dell'identificazione del candidato , procederà alla misurazione della temperatura tramite termometro laser. Qualora la temperatura del candidato dovesse risultare superiore a 37,5°C lo stesso non potrà accedere all'area concorsuale e dovrà allontanarsi dall'area.

- **Identificazione dei candidati**

Personale previsto 2 unità

Il personale, posizionato in prossimità di ogni singola aula concorsuale procederà all'identificazione del candidato secondo le modalità previste ai punti precedenti del protocollo.

- **Componenti commissioni giudicatrici**

Personale previsto 3 unità

I componenti durante la fase concorsuali dovranno attenersi alle procedure sopra riportate per quanto riguarda lo svolgimento delle prove e dovranno altresì indicare ai candidati la postazione da utilizzare.

Le procedure relative alla consegna della documentazione della prova preselettiva suppletiva – ritiro documentazione – gestione uscite dei candidati e controllo verrà svolta dal personale già addetto all'identificazione dei candidati .

L'eventuale emergenza verrà gestita dal personale già addetto alla gestione degli ingressi e della misurazione della temperatura coordinati dal Dirigente del Settore Gestione della Viabilità, Edilizia ed Ambiente .

Al personale addetto ed alla Commissione verrà consegnata copia del presente-Piano Operativo Specifico nonché dei Protocolli della Funzione Pubblica. Prima dell'inizio delle prove è prevista formazione specifica in merito all'attività da svolgere ed al termine della formazione specifica verrà richiesto di sottoscrivere dichiarazione relativa all'avvenuta informazione – formazione

VIA VENEZIA

VIA IV NOVEMBRE

PARCHEGGIO DISABILI

VIA SORMANO

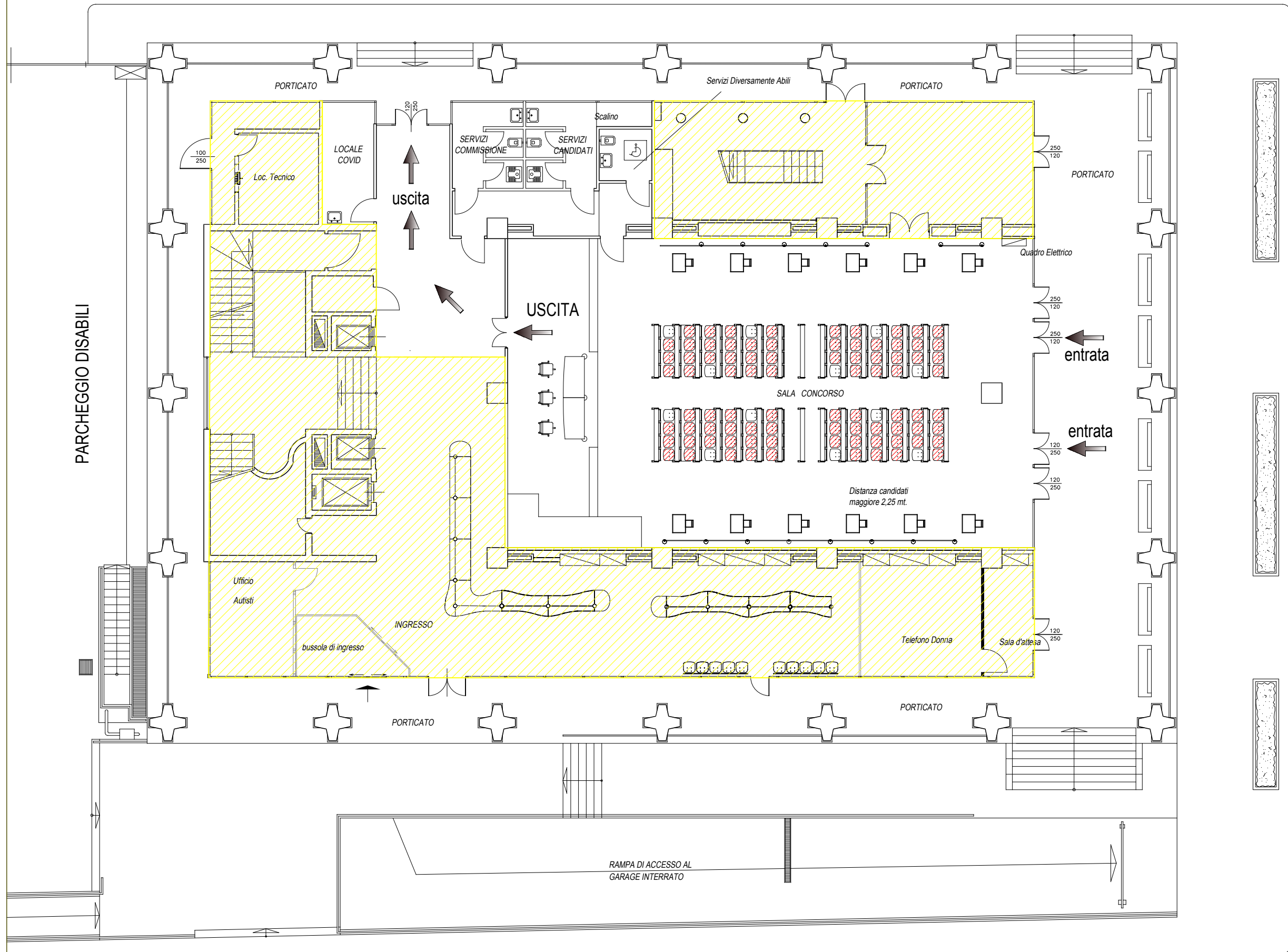

DOCUMENTO AUTOCERTIFICATIVO

Il sottoscritto
nato a il
Residente a
Documento di riconoscimento
Ruolo: candidato Componente Commissione Componente Comitato Vigilanza
ai fini dell'accesso ai locali delle prove concorsuali

Consapevole delle conseguenze previste dalla presente normativa in materia sanitaria al fine di contenere il rischio di contagio – COVID 19 e del fatto che, in caso di mendace dichiarazione, verranno applicate nei suoi riguardi, ai sensi dell'articolo 76 del decreto del Presidente della Repubblica n. 445/2000, le sanzioni previste dal codice penale e dalle leggi speciali in materia di falsità negli atti

Dichiara sotto la propria responsabilità
ai sensi e per gli effetti degli articoli 46 e 47 del D.P.R. n. 445/2000

- Di non essere sottoposto alla misura della quarantena o isolamento domiciliare fiduciario e/o al divieto di allontanamento dalla propria dimora/abitazione come misura di prevenzione della diffusione del contagio da Covid-19
- Di essere a conoscenza delle misure per la prevenzione del contagio vigenti alla data odierna
- Di non presentare, o aver presentato, nei 14 giorni precedenti la data odierna, alcuno dei sintomi riferibili ad infezione da COVID 19 ed in particolare :
 - temperatura superiore a 37,5° e brividi
 - tosse di recente comparsa
 - perdita improvvisa dell'olfatto (anosmia) o diminuzione dell'olfatto (iposmia), perdita del gusto (ageusia) o alterazione del gusto (disgeusia)
 - mal di gola

La presente dichiarazione viene rilasciata quale misura di prevenzione correlata all'emergenza sanitaria da virus Covid-19 ed in ottemperanza al Piano di svolgimento dei concorsi pubblici adottato dal Dipartimento dell'Funzione Pubblica, prot. n. 7293 del 3/2/2021

Data :

Firma

.....

INFORMATIVA PRIVACY

Titolare del Trattamento – Responsabile della protezione dei dati

Il Titolare del trattamento è la Provincia di Savona – sedente in via Sormano, 12 – in persona del Presidente avv. Pierangelo Olivieri, quale legale rappresentante pro-tempore.

Il Responsabile della protezione dei dati personali è l'avv. Cristiana Michela (c.michela@avvocatipacchiana.com; cristianomichela@pec.ordineavvocatitorino.it).

Interessati

Candidati partecipanti a prove selettive di qualsiasi natura, componenti delle commissioni esaminatrici

Tipologia di dati trattati

- Dati c.d. Comuni: dati anagrafici e di contatto
- Dati appartenenti a categorie particolari idonei a rivelare lo stato di salute dell'interessato. In particolare:
 - 1.Temperatura corporea rilevata in tempo reale, senza registrazione o conservazione, salvo l'ipotesi di cui al seguente n. 2;
 - 2.Dati identificativi e registrazione del superamento della soglia di temperatura solo qualora sia necessario a documentare le ragioni che hanno impedito l'accesso ai locali della Provincia di Savona o la permanenza negli stessi; nonché, in tale caso, la registrazione dati relativi all'isolamento temporaneo, quali l'orario di uscita e le circostanze riferite dall'interessato a giustificazione dall'uscita dall'isolamento temporaneo;
 - 3.situazioni di pericolo di contagio da Covid-19, compresi dati relativi allo stato di salute, quali, a titolo esemplificativo, la temperatura corporea/sintomi influenzali; provenienza/non provenienza dalle zone a rischio epidemiologico; presenza/assenza di contatti, negli ultimi 14 giorni, con soggetti risultati positivi al COVID-19 (auto-dichiarazione)
 - 4.dati relativi allo stato di salute riguardanti la “avvenuta negativizzazione” del tampone Covid-19
 - 5.situazioni di particolare fragilità e patologie attuali o pregresse dei dipendenti

Finalità del trattamento e base giuridica

I dati personali vengono trattati per le seguenti finalità:

- Corretto svolgimento della prova selettiva;
- prevenzione dal contagio da COVID-19;
- tutela della salute delle persone che accedono ai locali della Provincia o ad altre sedi appositamente individuate per eventi particolari;
- collaborazione con le autorità pubbliche e, in particolare le autorità sanitarie.

I dati comuni e particolari, indicati nella sezione “Tipologia dei dati trattati” della presente informativa, vengono trattati per il perseguimento delle suddette finalità sulla base delle seguenti basi giuridiche:

1. relativamente ai dati comuni, il trattamento è necessario per adempiere un obbligo legale (art. 32 Costituzione; art. 2087 c.c.; d.lgs. 81/2008 (in particolare art. 20) al quale è soggetto il titolare del trattamento (art. 6, par.1, *let. c*) GDPR) ovvero il trattamento è necessario per l'esecuzione di un compito di interesse pubblico o connesso all'esercizio di pubblici poteri di cui è investito il titolare del trattamento (art. 6, par. 1 *let. e*, GDPR);
2. relativamente ai dati personali idonei a rilevare lo stato di salute, il trattamento è necessario per motivi di interesse pubblico rilevante sulla base del diritto dell'Unione o degli Stati membri e pertanto il Titolare potrà trattarli in virtù dei Protocolli anti-contagio (implementazione dei protocolli di sicurezza anti-contagio ai sensi dell'art. art. 1, n. 7, lett. d) del DPCM 11 marzo 2020, in particolare Protocollo Condiviso 14 marzo 2020, Protocollo 24 aprile 2020 e successive integrazioni e

modificazioni nonché del Protocollo sullo svolgimento dei concorsi pubblici n. 7293 del 3/2/2021 adottato dal Dipartimento della Funzione Pubblica (art 9, par. 2 *let. g*), GDPR).

Conseguenze in caso di rifiuto di rilevamento o di fornitura dei dati

Nel caso di rifiuto del rilevamento della temperatura o di fornitura dei dati è vietato l'accesso ai locali della Provincia e la permanenza negli stessi.

Categorie di Destinatari

I dati personali possono essere trattati esclusivamente da soggetti debitamente nominati quali soggetti autorizzati al trattamento dei dati da parte del Titolare, nonché dal medico competente e/o da eventuali altri soggetti individuati e nominati quali Responsabili esterni del trattamento.

In ogni caso, i dati non sono diffusi o comunicati a terzi al di fuori delle specifiche previsioni normative (es. in caso di richiesta da parte dell'Autorità Sanitaria per la ricostruzione della filiera degli eventuali contatti stretti di un lavoratore risultato positivo al COVID-19).

I dati possono essere comunicati alle pubbliche autorità.

I dati non sono trasferiti all'estero e non si effettuano profilazioni o decisioni automatizzate.

Periodo di conservazione

I dati identificativi e i dati particolari contenuti nell'autodichiarazione, il superamento della soglia di temperatura - registrati solo qualora sia necessario a documentare le ragioni che hanno impedito l'accesso ai locali della Provincia - nonché le informazioni relative all'isolamento temporaneo sono conservati fino al termine dello stato d'emergenza previsto dalle autorità pubbliche competenti.

Nessuna registrazione e/o conservazione è effettuata nel caso di mancato superamento della soglia di temperatura.

È fatta salva la conservazione per un periodo superiore in relazione a richieste della pubblica autorità.

È fatta salva la conservazione dei dati personali, anche particolari, per un periodo superiore, nei limiti del termine di prescrizione dei diritti, in relazione ad esigenze connesse all'esercizio del diritto di difesa da parte della Provincia in caso di controversie (ad es. denuncia di infortunio).

Modalità di tutela

Gli interessati hanno il diritto di ottenere, nei casi previsti, l'accesso ai propri dati personali e la rettifica o la cancellazione degli stessi o la limitazione del trattamento che li riguarda o di opporsi al trattamento (artt. 15 e ss. del Regolamento). L'apposita istanza è presentata ai seguenti recapiti protocollo@pec.provincia.savona.it – personale@provincia.savona.it.

Gli interessati che ritengono che il trattamento dei dati personali a loro riferiti effettuato secondo le modalità ivi indicate avvenga in violazione di quanto previsto dal Regolamento hanno il diritto di proporre reclamo al Garante, come previsto dall'art. 77 del Regolamento stesso, o di adire le opportune sedi giudiziarie (art. 79 del Regolamento).

Savona,

Firma per presa visione dell'informativa

.....