



SUA.SV STAZIONE UNICA APPALTANTE
della PROVINCIA DI SAVONA
per conto del Comune di Murialdo

VERBALE DI PROCEDURA NEGOZIATA

APPALTO N. 218 : LA PROVINCIA DI SAVONA INDICE UNA GARA PER CONTO DEL COMUNE DI MURIALDO, CON L'USO DELLA PIATTAFORMA TELEMATICA DELLA REGIONE LOMBARDIA DENOMINATA SINTEL, MEDIANTE PROCEDURA APERTA PER L'AGGIUDICAZIONE DEI LAVORI DI REALIZZAZIONE NUOVO PONTE IN LOCALITA' FUCINE NEL COMUNE DI MURIALDO E DEMOLIZIONE DELL'ESISTENTE II SEDUTA PUBBLICA

Il giorno 14 gennaio 2020 alle ore 09.25 circa, nella sede della Provincia di Savona, nella stanza 125, sita al quarto piano, aperta al pubblico

Premesso che:

- in esecuzione della determinazione del responsabile dei Servizi Tecnici n. 183 del 26/11/2019 del comune di Murialdo è stata avviata la procedura di gara per l'espletamento dell'appalto per l'affidamento dei lavori in oggetto.
- l'importo complessivo dell'appalto ammonta ad € 1.449.666,35, di cui € 90.928,60 per costi per la sicurezza non soggetti a ribasso, oltre IVA di legge. La manodopera è stata stimata in complessivi Euro 431.250,11 oltre IVA di legge.
- l'affidamento in oggetto verrà aggiudicato a corpo mediante procedura aperta ai sensi dell'articolo 36, co 2, lett. d del decreto legislativo n. 50/2016 s.m.i. (di seguito il Codice) sulla base del criterio del maggior ribasso rispetto all'elenco prezzi posto a base di gara, ai sensi dell'articolo 36, comma 9-bis del Codice ricorrendo alla piattaforma di e-procurement Sintel della Regione Lombardia.
- il termine per la presentazione delle offerte è stato previsto per giorno 08 gennaio 2020 alle ore 16.00 e che la prima seduta pubblica è stata fissata per le ore 09.00 del 09 gennaio 2020.

- il termine per l'apertura delle buste economiche è stato fissato per le ore 9.00 del giorno 14 gennaio 2020.

In questo giorno ed ora, dovendosi provvedere all'espletamento della gara, sono presenti il dott. Paolo Nardini, Funzionario Amministrativo della Stazione Unica Appaltante della Provincia di Savona in qualità di Presidente del seggio di gara e RUP abilitato all'utilizzo della piattaforma Sintel e assistito, nel corso dell'espletamento della gara, dalla dott.ssa Francesca Butera, Funzionario della Stazione Unica Appaltante della Provincia di Savona in qualità di Segretario verbalizzante, entrambi dipendenti dell'Ente.

Alla seduta partecipano rispettivamente la sig.ra Benvenuto Barbara in rappresentanza della ditta Edilge costruzioni srl e il sig. Marsiglio Remo Giovanni in rappresentanza della ditta C.G.X Costruzioni generali xodo s.r.l., come da deleghe acquisite agli atti.

Preliminarmente il Presidente dà atto che la ditta Somoter per la quale è stato predisposto il soccorso istruttorio ha regolarmente inviato la documentazione richiesta e quindi si ammette alla fase successiva di gara.

Conseguentemente, il Presidente dispone l'ammissione di tutti i concorrenti alla fase successiva dandone atto sulla piattaforma Sintel in qualità di RUP abilitato.

Il Presidente procede all'apertura virtuale delle buste contenenti l'offerta economica, dando lettura ad alta voce di tutti i ribassi offerti, con le indicazioni percentuali, dando altresì atto che tutte le offerte sono regolari.

Il Presidente dichiara che l'offerta che ha presentato il maggior ribasso è quella della ditta C.G.X.

COSTRUZIONI GENERALI XODO S.R.L., come di seguito specificata.

% Ribasso Offerto	22,23000%
Costi per la sicurezza svolti dall'operatore economico	12.000,000Euro
Costi del personale	350.000,000Euro
Costi della sicurezza	90.928,600Euro

Poiché la piattaforma Sintel non è aggiornata alla legge n. 55/2019 di conversione al cd. Decreto Sblocca-cantieri, il Presidente dà atto che il calcolo della soglia dell'anomalia dell'offerta viene effettuato off-line ai sensi dell'art. 97, comma 2-bis) del Codice.

- La soglia di anomalia, espressa come ribasso percentuale, viene determinata in **22,35328 %** come da prospetto di calcolo che si allega (cfr. sub. **Allegato A**).

Poiché l'offerta migliore non supera la soglia di anomalia sopraindividua, il Presidente dispone la verifica della congruità della manodopera rilevando che l'offerta presentata dalla C.G.X. Costruzioni Generali Xodo srl è congrua rispetto alle stime di progetto.

Il Presidente formula una proposta di graduatoria come indicato nell'allegato A al presente verbale e dà atto che il soggetto preposto, sulla base delle successive valutazioni, provvederà all'aggiudicazione che diventerà efficace a seguito delle verifiche relative al possesso dei requisiti di cui agli articoli 80 e 83 del decreto legislativo n. 50/2016 e degli adempimenti prescritti dalla normativa antimafia e dal Protocollo per lo sviluppo della legalità e la trasparenza degli appalti, sottoscritto dalla Provincia di Savona e la Prefettura di Savona – Ufficio Territoriale dello Stato.

Di quanto sopra si è redatto il presente verbale in n. 1 originale che, previa lettura e conferma, viene chiuso alle ore 12,00 circa e sottoscritto come segue:

IL PRESIDENTE DELLA GARA

Dott. Raolo Nardini

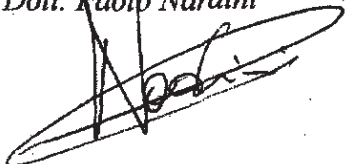

IL SEGRETARIO VERBALIZZANTE

Dott.ssa Francesca Butera



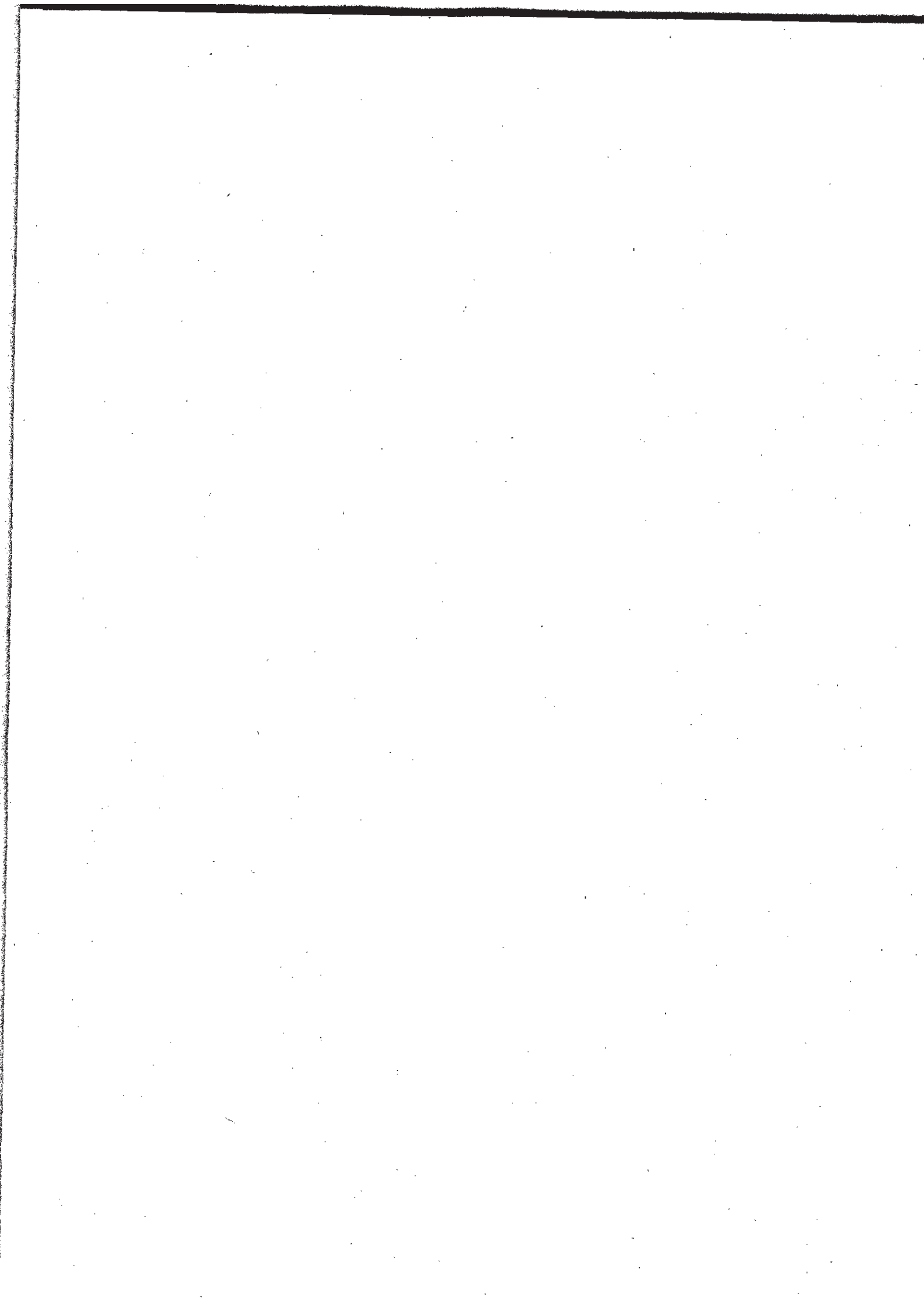

" ALLEGATO A "

Calcolo soglia di anomalia per gara per valore percentuale al ribasso con criterio del minor prezzo

16	
1,60	
13,81000%	20,12641%
24,27000%	
22,35%	

20,12641%	20,12641%
2,34408%	2,34408%
241,51690%	0,11647
22,47048%	
5	
1	
5	
0,11720	
22,35328%	24,16169%
5	3

16	0	No	No
15	0	No	No
14	39,50000%	No	No
13	16,35700%	No	No
12	18,09000%	No	No
11	18,88900%	No	No
10	18,89600%	No	No
9	19,90100%	No	No
8	20,52300%	No	No
7	22,29000%	No	No
6	22,29000%	No	No
5	23,45890%	SI	No
4	23,37000%	SI	No
3	24,24800%	SI	SI
2	0	SI	SI
1	0	SI	SI

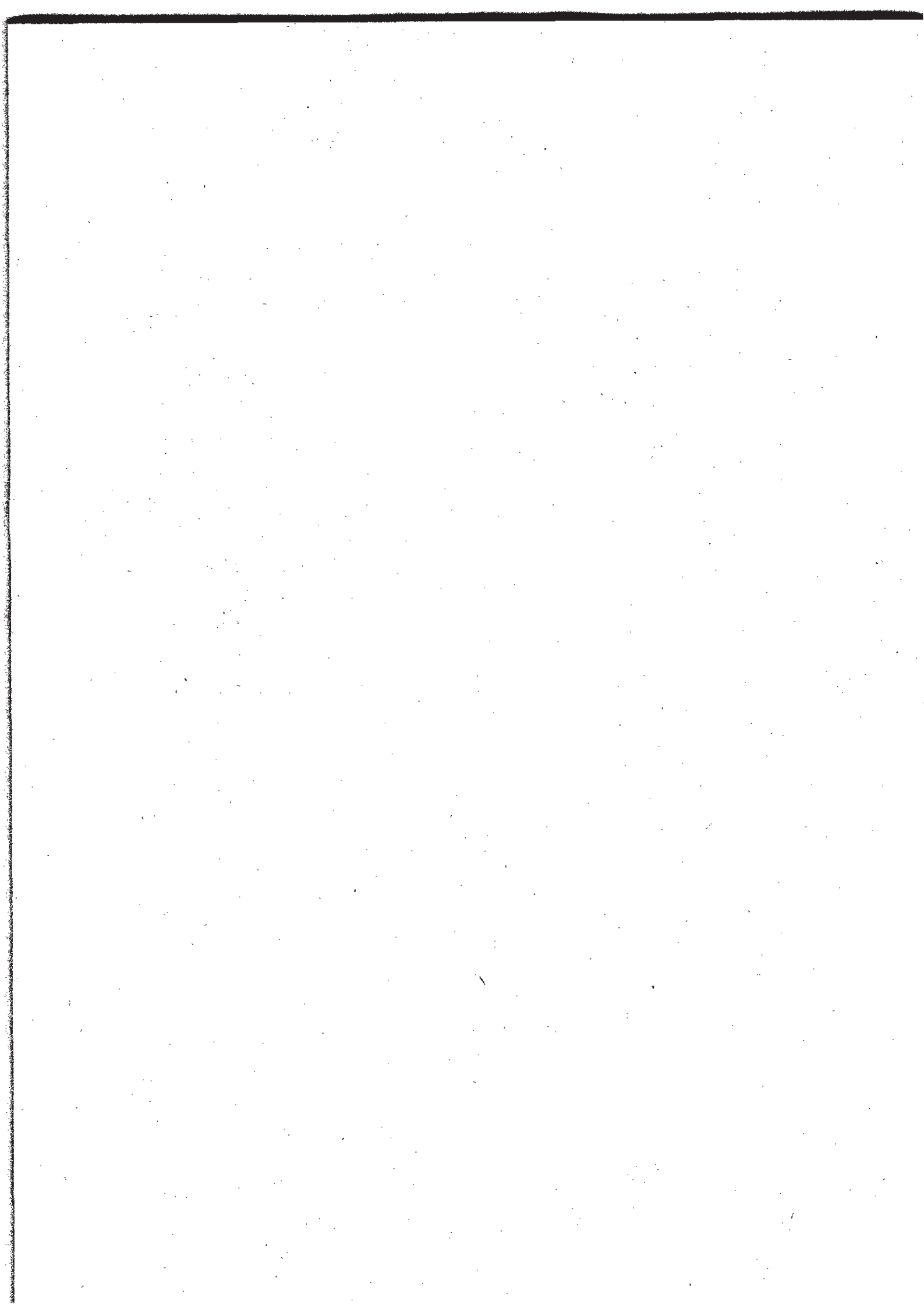

Calcolo soglia di anomalia per gara per valore percentuale al ribasso con criterio del minor prezzo

In questa classe di gare l'Operatore Economico inserisce in piattaforma la percentuale di ribasso. Le offerte anomale in questo foglio risultano collocate "in fondo".

INSERIRE DATI SOLO NELLE CASELLE DI QUESTO COLORE

Valore economico Procedura / Lotto	Numero offerte considerate		Media aritmetica dei ribassi delle offerte intermedie
	16		
	10% delle offerte		
	1,60		
	Numero offerte da accantonare		
	2		
	N° offerte accantonate ala sup.		
	2		
	N° offerte accantonate ala inf.		
	2		
	Estremo Ala superiore		
	13,81000%	20,12641%	
	Estremo Ala inferiore		
24,27000%			
Numero offerte intermedie		Numero dei ribassi sopra la media	
12		6	

22,35%

INSERIRE OFFERTE IN
ORDINE DI

Art.97 c.2 D.Lgs 50/2016 (15 o più offerte)	Art.97 c.2bis D.Lgs 50/2016 (da 5 a 14 offerte)
MEDIA ARITMETICA DEI RIBASSI DELLE OFFERTE INTERMEDIE	
20,12641%	20,12641%
SCARTO ARITMETICO MEDIO DEI RIBASSI SOPRA LA MEDIA	
2,34408%	2,34408%
SOMMA RIBASSI	SCARTO MEDIO ARITM. / MEDIA ARITM. RIBASSI
241,51690%	0,11647
SOGLIA INTERMEDIA	
22,47048%	
1° decimale SOMMA RIBASSI	
5	
2° decimale SOMMA RIBASSI	
1	
PRODOTTO DECIMALI 1° E 2°	
5	
RIDUZIONE PERCENTUALE	
0,11720	
SOGLIA DI ANOMALIA (espressa come ribasso %):	
22,35328%	24,15169%
NUMERO DI OFFERTE ANOMALE	
5	3

NUMERO OFFERTE AMMESSA	PERCENTUALE CRESCENTE	ACCANTONAMENTO DEL 10% (Taglio delle ali)	SCARTI SOPRA MEDIA	OFFERTA ANOMALA
16	13,78100%	0	0	No
15	13,81000%	0	0	No
14	14,56000%	14,56000%	0	No
13	16,35700%	16,35700%	0	No
12	18,09000%	18,09000%	0	No
11	18,89000%	18,89000%	0	No
10	18,89600%	18,89600%	0	No
9	19,90100%	19,90100%	0	No
8	20,52300%	20,52300%	0,39659%	No
7	21,29000%	21,29000%	1,16359%	No
6	22,23000%	22,23000%	2,10359%	No
5	23,15890%	23,15890%	3,03249%	Si
4	23,37300%	23,37300%	3,24659%	Si
3	24,24800%	24,24800%	4,12159%	Si
2	24,27000%	0	0	Si
1	27,77700%	0	0	Si