

**SUA.SV STAZIONE UNICA APPALTANTE**

**della PROVINCIA DI SAVONA**  
per conto del Comune di Bordighera

**VERBALE DI PROCEDURA APERTA**

**APPALTO 226- COMUNE DI BORGIGHERA - GARA TELEMATICA MEDIANTE  
PROCEDURA APERTA PER I LAVORI DI ADEGUAMENTO SISMICO NEI PLESSI  
SCOLASTICI SITUATI NEL COMUNE DI BORDIGHERA " RODARI" IN VIA PASTEUR  
E "DE AMICIS-RUFFINI" IN VIA PELLOUX**  
- **III SEDUTA PUBBLICA**

Il giorno 27 febbraio 2020 alle ore 09.00 circa, nella sede della Provincia di Savona, nella stanza 121, sita al quarto piano, aperta al pubblico

Premesso che:

- in esecuzione della determinazione 16 del 14/01/2020 del Responsabile del Settore Tecnico del Comune di Bordighera, Arch. Roberto Ravera, è stata avviata la procedura di gara per l'espletamento dell'appalto per l'affidamento dei lavori in oggetto.
- L'importo complessivo dell'appalto ammonta ad Euro 2.155.931,18, di cui Euro 121.810,39 per costi per la sicurezza non soggetti a ribasso, oltre IVA di legge. Il costo della manodopera è pari al 41,824%.
- l'affidamento in oggetto avverrà mediante procedura aperta ai sensi dell'art. 36, co 2 lett. d) del Codice sulla base del criterio del maggior ribasso rispetto all'importo posto a base di gara, ai sensi dell'articolo 36, comma 9 bis del Codice ricorrendo alla piattaforma di e-procurement Sintel della Regione Lombardia.
- il bando di gara è stato oggetto di pubblicazione sulla Gazzetta Ufficiale della Repubblica

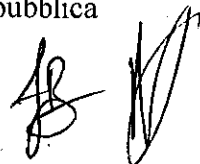

Italiana n.2000002222 del 20/01/2020 e sul portale Appalti Liguria in pari data;

– il disciplinare di gara, contenente le specifiche al bando, i relativi allegati e documenti complementari, sono stati inseriti sulla piattaforma di e-procurement di SINTEL – Regione Lombardia oltre ad essere pubblicati sul sito internet della Provincia di Savona;

– che il termine per la presentazione delle offerte è stato fissato per il giorno 22/02/20 ore 18.30 e che la prima seduta pubblica è stata fissata per le ore 09.00 del 24/02/2020 presso la sede della Provincia di Savona.

In questo giorno ed ora, dovendosi provvedere all'espletamento della gara, sono presenti il dott. Paolo Nardini, Funzionario Amministrativo della Stazione Unica Appaltante della Provincia di Savona in qualità di Presidente del seggio di gara e RUP abilitato all'utilizzo della piattaforma Sintel e assistito, nel corso dell'espletamento della gara, dalla dott.ssa Francesca Butera in qualità di Segretario verbalizzante, entrambi dipendenti dell'Ente.

– Il Presidente procede all'espletamento della gara in prima e seconda seduta pubblica come da verbali n° 15217 del 24 febbraio 2020 e n° 15357 del 25 febbraio 2020.

Registrata sul sistema SINTEL l'accettazione delle offerte amministrative e formalizzata l'ammissione di tutte le ditte concorrenti il Presidente procede all'acquisizione dei partecipanti sul sistema AVCPASS, tramite il PASSOE acquisito dai concorrenti ai sensi della Deliberazione n. 157 del 17.02.2016 e ss.mm.ii.

In questo giorno e ora, alle ore 09.00 circa il Presidente procede all'apertura virtuale delle buste contenenti l'offerta economica, dando lettura ad alta voce di tutti i ribassi offerti, con le indicazioni percentuali.

Il Presidente, poichè il numero delle offerte pervenute è pari a 27 procede al calcolo della soglia di anomalia ai sensi dell'art. 97, comma 2 del Codice, (**Allegato A**) dando atto che l'offerta che ha presentato il maggior ribasso è quella della ditta **CON.AR.T. Soc.Cons. A R.L.**, come qui di seguito articolata:



% Ribasso Offerto	24,75500%
Costi per la sicurezza svolti dall'operatore economico	12.950,00000 EUR
Costi del personale	712.807,82000 EUR
Costi della sicurezza	121.810,39000 EUR

Propone quindi l'aggiudicazione in favore dell'operatore economico **CON.AR.T. Soc.Cons. A R.L.**, fermo restando che l'aggiudicazione da parte del soggetto preposto diventerà efficace dopo le verifiche relative al possesso dei requisiti di cui agli articoli 80 e 83 del decreto legislativo n. 50/2016 nonché degli adempimenti prescritti dalla normativa antimafia e dal Protocollo per lo sviluppo della legalità e la trasparenza degli appalti sottoscritto dalla Provincia di Savona e la Prefettura di Savona – Ufficio Territoriale dello Stato.

Di quanto sopra si è redatto il presente verbale che, previa lettura e conferma, viene chiuso alle ore 11.00 circa e sottoscritto come segue:

IL PRESIDENTE DELLA GARA

*Dott. Paolo Nardini*



IL SEGRETARIO VERBALIZZANTE

*Dott.ssa Francesca Butera*

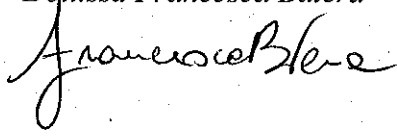

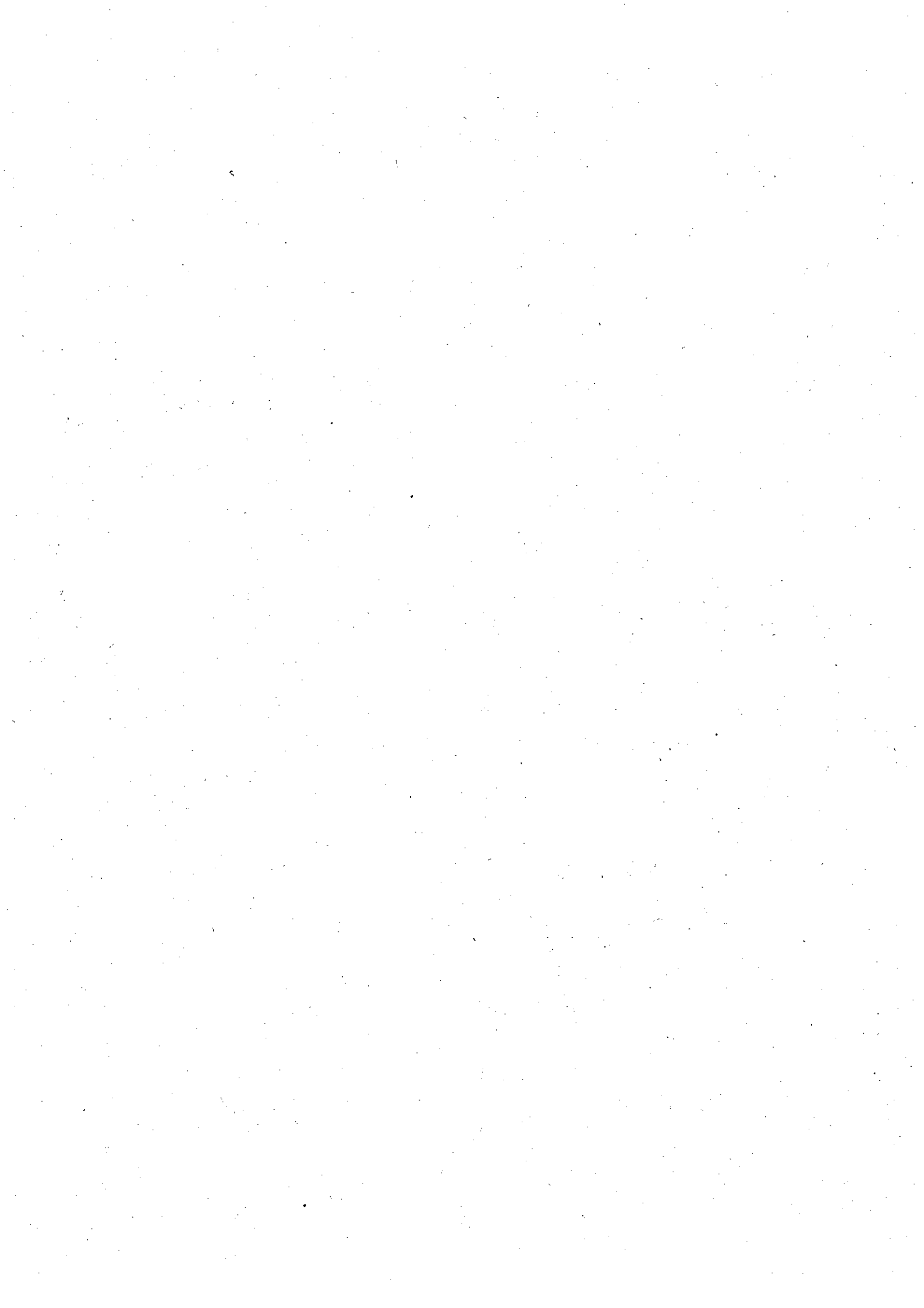

NUMERO 7

Valore economico  
Procedura / Lotto  
2155951/18000

24,82%

Numero offerte considerate	27	
10% della offerta	2,70	
Numero offerte da accantonare	5	
N° offerte accantonate alla sup.	3	
N° offerte accantonate alla inf.	3	Media aritmetica del ribassi delle offerte intermedie
Estremo Alla superiore	15,94000%	23,25685%
Estremo Alla inferiore	26,82000%	Numero dei ribassi sopra la media
Numero offerte intermedie	21	11

Criterio A Art.97 e 2 D.Lgs 50/2016 (15 o più offerte)	Criterio B Art.97 e 2bis D.Lgs 50/2016 (da 5 a 14 offerte)
<b>MEDIA ARITMETICA DEI RIBASSI DELLE OFFERTE INTERMEDIE</b>	
23,25685%	23,25685%
<b>SCARTO ARITMETICO MEDIO DEI RIBASSI SOPRA LA MEDIA</b>	
2,13920%	2,13920%
<b>SOMMA RIBASSI</b>	<b>SCARTO MEDIO ARITM. / MEDIA ARITM. RIBASSI</b>
489,39381%	0,09198
<b>SOGLIA INTERMEDIA</b>	
25,39605%	
<b>1° decimale SOMMA RIBASSI</b>	
3	
<b>2° decimale SOMMA RIBASSI</b>	
9	
<b>PRODOTTO DECIMALI 1° E 2°</b>	
27	
<b>RIDUZIONE PERCENTUALE</b>	
0,57758	
<b>SOGLIA DI ANOMALIA (espressa come ribasso %)</b>	
24,81847%	27,90822%
<b>NUMERO DI OFFERTE ANOMALE</b>	
10	0

INSERIRE OFFERTE IN ORDINE DI

NUMERO OFFERTE AMMESSA	PERCENTUALE CRESCENTE	ACCANTONAMENTO DEL 10% (Taglio delle ali)	SCARTI SOPRA MEDIA	OFFERTA ANOMALA
27	10,78000%	0	0	No
26	15,19000%	0	0	No
25	15,40000%	0	0	No
24	17,18600%	17,18600%	0	No
23	18,10816%	18,10816%	0	No
22	20,54300%	20,54300%	0	No
21	20,67500%	20,67500%	0	No
20	21,12000%	21,12000%	0	No
19	21,80100%	21,80100%	0	No
18	22,16000%	22,16000%	0	No
17	22,32100%	22,32100%	0	No
16	22,32310%	22,32310%	0	No
15	22,80000%	22,80000%	0	No
14	23,67560%	23,67560%	0,41875%	No
13	23,67821%	23,67821%	0,42136%	No
12	23,89000%	23,89000%	0,63315%	No
11	24,75500%	24,75500%	1,49815%	No
10	25,13450%	25,13450%	1,87765%	SI
9	25,41200%	25,41200%	2,15515%	SI
8	26,23200%	26,23200%	2,97515%	SI
7	26,36500%	26,36500%	3,10915%	SI
6	26,69000%	26,69000%	3,43315%	SI
5	26,71124%	26,71124%	3,45439%	SI
4	26,81200%	26,81200%	3,55515%	SI
3	26,82000%	0	0	SI
2	26,82000%	0	0	SI
1	27,33000%	0	0	SI

